

PET'S LIFE

Un vínculo que dura por **SIEMPRE.**

Best Friends

LOS COLORES
EN AVES

¿Le gustan
mis abrazos?

Marcaje
en casa

CONOCE AL MUNCHKIN,
el gato salchicha

SEPTIEMBRE 2020
\$40.00 MEX

PM
PROTOTIPO
MEXICO



kisha

Los
reyes
del hogar



kisha.mx





2 PRINCIPAL

Spas, estéticas, gyms, guarderías, ¡lo mejor para tu peludo!



8 PET'S LIFE & STYLE

Transportines cool para mascotas *petite*



24 CONSEJO DEL DÍA

Perritas y gatas en celo. ¿Qué hacer y qué no hacer?

INFOGRAFÍA

12 Labrador Retriever

ETOLOGÍA

14 Cómo premiar (y corregir) a tu can

18 ¿Cómo sé si le gustan mis abrazos?

20 Abrazar o no abrazar a tu perro, esa es la cuestión

DIETA & COMIDA

28 ¿Tu mascota necesita de alimentación especial?

HOLA DOGTOR

32 Mi mascota come muy rápido, ¿eso es malo?

KÍNDER CANINO

36 ¿Por qué mi peludo gruñe o ataca a otros canes si se me acercan?

ETOLOGÍA

40 ¡Marcaje dentro de casa!

ZOO NEWS

CATOPEDIA

44 ¡Mi gato está perdiendo dientes!

CAT CARE

46 ¿Existe el hipotiroidismo en gatos?

ETOLOGÍA

48 Dudas felinas de nuestros lectores

DIRECTORIO



DIRECTOR GENERAL
M.V.Z. Esaú Pérez Herrera

DIRECTORA DE PUBLICIDAD
M.V.Z. Brenda Calderón Kundig

Suscripciones
suscripciones@prototipomexico.com

Staff Técnico
Salvador Téllez-Girón
Jonathan Soto González

Dudas, comentarios y sugerencias
pl@prototipomexico.com

Página web
www.petslife.com.mx

Teléfono
5424 - 1864



REALIZACIÓN POR:
Impresión y Diseño Industrial de León, SA de CV

Director Comercial
Edmundo Ceja

Directora Editorial
Lic. Sharon Barrios Suárez

Directora de Arte y Diseño
L.D.G. Ma. Teresa Zúñiga Robles

Editora
Sharon Barrios Suárez

Arte y Diseño
L.D.G. Jimena Martínez Muñiz

Fotografía y Edición Fotográfica
Nizaguiee Hidalgo Hernández
Shutterstock

Fotografía Portada
Shutterstock

Impresión
IDIL, S.A. de C.V.
Portal Bravo No. 2 Int. 254, Col. León de los Aldamas Centro, C.P. 37000, León Guanajuato.

Comité Editorial

MVZ Claudia Edwards Patiño, MVZ Elizardo Valadez, Lic Esther Garcilita, MVZ Humberto Morales, MVZ Itzcóatl Maldonado, MVZ Luis Fernando de Juan, Lic Magaly Garibay Sánchez, MVZ Martha Hernández, MVZ Miguel Ángel de la Torre, MVZ Octavio Mejía, MVZ Ylenia Márquez.

Colaboradores

Alejandro Pérez Castañeda, Aline Ixtab Morales Estrada, Ana Isabel Cué Martínez, Brenda A. Tinajero Jiménez, Claudia Edwards Patiño, Claudia García Herrera, Elena Díaz, Erika Anaí Flores Serrano, Esther Garcilita, Fausto Reyes Delgado, Gloria I. Guevara Ledón, Laura Martínez León, Leticia Reding Hermsillo, Marco Aurelio Núñez López, Mariana de la Torre Díaz, Miguel Ángel de la Torre S, Ruy Baruch Bucio, Sharon Barrios Suárez, Thalía Rojas

Servicios Profesionales Externos

Correctora de Estilo
Mayra Cabrera Zavaleta

Gráficos
Luis Calderón

Pet's Life Digital
Fidel Huitrón

Legal
Mariana Martínez Bastidas

Pet's Life Septiembre 2020. Editor responsable: Esaú Pérez Herrera. Número de Certificado de reserva otorgada por el Instituto Nacional del Derecho de Autor: en Trámite. Número de certificado de Licitud de Título: en Trámite. Número de certificado de Licitud de Contenido: en Trámite. Esta es una publicación de IDIL, S.A. de C.V. Domicilio de la publicación: Portal Bravo No. 2 Int. 254, Col. León de los Aldamas Centro, C.P. 37000, León Guanajuato. Impresión: IDIL, S.A. de C.V. Portal Bravo No. 2 Int. 254, Col. León de los Aldamas Centro, C.P. 37000 León Guanajuato. Entrega realizada por Arrendondo e Hijos Distribuidora, SA de CV., Iturbide 18-D, Col. Centro, Cuauhtémoc, CP 06040, Ciudad de México.

QUEDA PROHIBIDA LA REPRODUCCIÓN PARCIAL O TOTAL SIN AUTORIZACIÓN ESCRITA POR PARTE DEL EDITOR. EL CONTENIDO DE LOS ARTÍCULOS ES ÚNICAMENTE RESPONSABILIDAD DEL AUTOR, PROTOTIPO MÉXICO S.A. DE C.V. NO SE HACE RESPONSABLE DE LA INFORMACIÓN CONTENIDA EN LOS ANUNCIOS COMERCIALES Y/O NO COMERCIALES.

SPAS, ESTÉTICAS,
GYMS, **GUARDERÍAS...**
¡LO **MEJOR** PARA
TU **PELUDO!**



DESDE HACE ALGUNOS AÑOS, LOS SERVICIOS PARA MASCOTAS HAN IDO EN INCREMENTO PORQUE LAS EMPRESAS SABEN QUE NOS ENCANTA CONSENTIRLOS. ¡AQUÍ TE CONTAMOS DE LOS SERVICIOS DISPONIBLES!

Elena Díaz

@Elena6Morado

La competencia es para asombrarse porque es variada, oportuna, pero a veces muy similar a la otra, tanto que confunde y no sabes qué marca elegir. ¿Cómo cerciorarte si a tu can o a tu michi le gusta un servicio? ¿Cómo sabes si lo trataron bien? ¿Necesita aquello por lo que estás pagando? Veamos...

SPA

El objetivo de estos sitios es que tu peludo se relaje mientras recibe un servicio de altura: baño con los mejores productos, masajito en todos sus músculos, corte de pelo sin estrés y sesión de aromaterapia hecha por profesionales. Suena bien, ¿no?

Las empresas siempre van un paso adelante y han implementado técnicas para que disfrute el momento, por ejemplo, al término de su aseo, lo espera un succulento premio y un agradable paseo. Estos servicios prometen la tranquilidad tuya y de tu lomito.

¿Quieres más? Algunos lugares incluyen albercas, gimnasio, servicio de taxi y restaurante canino.

ESTÉTICA

Su éxito se debe a que la mayoría de los tutores llevan a canes a un servicio completo, que incluye baño, corte de pelo, limpieza de dientes y glándulas anales. Sin embargo, también hay quienes adoptaron cerditos o cuys y los llevan a estéticas móviles, que son vehículos equipados que en su interior ofrecen los mismos servicios, pero van hasta donde están los clientes.

Estos son los testimonios de algunos dueños responsables con los que conversamos:

- **Leticia Urbina:** *al llevar a mi perrita a la estética, me da confianza que me permitan ver a través de un cristal el proceso para asegurarme de que no la maltratan.*
- **Estela Godínez:** *al ofrecerle este servicio a mi perrita, me permite demostrarle que la amo. Además, ime encanta cómo huele cuando me la entregan!*

GIMNASIO

Estos negocios están súper equipados con caminadora (en la que monitorean su frecuencia cardiaca), pero también hay rampas, postes y llantas para que tu can esté sumamente activo y se esfuerce en mantener su mente ocupada en resolver retos o en ejercicios repetitivos que deberá realizar, cada vez en el menor tiempo posible. Si tu lomito es inquieto, sociable y travieso, te aseguramos que regresará rendido y sólo querrá descansar, ¡uf! Toma en cuenta que seguramente, al regreso, debido al esfuerzo le dolerán sus huesitos. ¡Es normal! Compréndelo.

GUARDERÍA

Si vas de viaje y no tienes con quién dejar a tu mascota, haz una visita previa a las guarderías caninas y felinas para conocerlas. Muchas tienen web y podrás ver las fotografías y videos de sus instalaciones. Antes que nada y como medida de seguridad, revisa las calificaciones y comentarios que reciban las de tu interés, pues los empleados y dueños podrán maravillarte con lo que



ofrecen, pero quien será honesto y recomendará o no un servicio es el cliente. Así que revisa Facebook, Instagram y YouTube buscando el nombre completo de la empresa y del dueño.

Y es que, en una guardería, nuestros lomos y michis pueden tener una estancia de varios días sin la presencia física de su tutor y, en algunos casos, entristecerse por cambiar de hogar, aunque sea temporalmente. Pero ¿qué puede incluir este servicio que cada vez es más sofisticado?:

- Compartirte videos en tiempos real para que saludes a tu amigo peludo, sea perro, gato, cerdo o cuyo. ¡Hay cupo para todos!
- Los canes no se quedan en jaulas porque están en jardines o patios techados conviviendo con otros.
- Incluso hay algunas con terrenos enormes y riachuelos para que se refresquen. En lo que tú trabajas muy duro para las croquetas de tu buen lomito, él puede pasarlo bomba.
- También ofrecen habitaciones individuales para cada huésped, incluso con vistas a bellos paisajes.

PASEOS

Los servicios de paseos cercanos a casa son una excelente oportunidad para no llegar tarde al trabajo, pues muchos perritos están acostumbrados a andar por la calle desde muy temprano. Tuvimos la oportunidad de platicar a distancia con algunos tutores de lomitos y nos compartieron sus experiencias:

- **Zam Corona:** *conozco muy bien a mi perro y me gusta que un profesional esté a cargo de él porque es un poco agresivo. Además de paseos conmigo, también es bueno que ande con otros perros y personas.*
- **Nayeli Senker:** *cuando contrato este tipo de servicios, me gusta que el paseador lleve pocos perros y que les permita explorar el territorio. Además de que esté al pendiente de ellos y no del celular.*



Explora y conoce buenos servicios que hay en la red, como Patas Vagas, que además rescatan perros y gatos en situación de maltrato y abandono.

HELADOS

El mercado de alimentos para mascotas no sólo ofrece galletas o barritas de carne seca, sino helados de aroma intenso como el tocino, que ha sido todo un éxito entre los caninos. Es una forma de consentir y pasar un día agradable con tu lomito, pues algunas heladerías ofrecen el mismo sabor para que tú también lo pruebes.

¿Y qué dicen los dueños que aman la glotonería tanto como sus perros?

- **Daniela San-Día:** *hemos llevado al nuestro a heladerías para perritos, para que pruebe sabores naturales que sí puede comer, sin endulzantes y que además lo refrescan.*

- **Nayeli Senker:** *mi perro ha probado los helados en su cumpleaños de rescate, y es para darle algo diferente a lo que siempre come.*

Y como seguramente ya se te antojó, te invitamos a visitar el sitio de heladerías Frody, quien en muy poco tiempo se ha dado a conocer por sus acciones solidarias, pues invitan a sus clientes a donar alimento para perritos en albergues, cobijas para gente sin hogar y juguetes para niños de orfanatos. Visita este sitio y cuenta ¿qué tal sabe el helado de tocino?

Nuestros adorables peludos son parte de la familia, y nos causan tanta ternura que tenemos hasta más de tres (siempre con responsabilidad). ¿Te cuento algo? En donde vivo, los vecinos se quejan porque cada vez las personas tienen más perros, así que los ladridos y su presencia se han vuelto parte de la vida cotidiana. Así que hay que cuestionarnos ¿por qué ahora tenemos más perros y gatos? ¿Habrán que considerar nuevas reglas en las zonas habitacionales? Pero ese ya es otro tema.

BRAVECTO[®] CON SPOT ON



Protege a tu familia y hogar contra las enfermedades transmitidas por pulgas y garrapatas con **Bravecto[®] Spot On.**



12 SEMANAS DE PROTECCIÓN
CON 1 SOLA DOSIS.



ELIMINA EN 12 HORAS EL 100%
DE LAS PULGAS Y GARRAPATAS
DE TU GATO.



ÓPTIMA PROTECCIÓN
DE PULGAS Y GARRAPATAS
EN TU HOGAR.



12
SEMANAS
DE DURACIÓN

3 VECES MÁS PROTECCIÓN
QUE LAS PIPETAS CONVENCIONALES



AMMVEPE

Avalado por la Asociación Mexicana de Médicos Veterinarios
Especialistas en Pequeñas Especies, A.C



Bravecto[®] Spot On Reg. SAGARPA Q-0273-240
Copyright © 2020 Intervet International B.V., a subsidiary of Merck & Co., Inc., Kenilworth, NJ, USA. All rights reserved.
En caso de reacción adversa, repórtalo al correo farmacovet@merck.com

TRANSPORTINES COOL

PARA MASCOTAS PETITE

Sharon Barrios Suárez
Editora de *Pet's Life*

Aunque la cuarentena sigue en pie, poco a poco regresa la normalidad y movilidad. Por eso te recomendamos estos accesorios geniales para no dejar solo a tu peludo en casa.



CESTA PARA BICICLETA

Tiene cómoda almohadilla con esponja. De sencillo desenganche y malla transpirable, así respira y ve el panorama. Es lavable, con bolsos y cierres para armar y desarmar fácil. Mide 29 x 23 x 26 cm. Está en Alibaba y la puedes personalizar.

CANASTA USOS MÚLTIPLES

Para transportar a tu peludo, ir de compras o de picnic. Se colapsa, se monta en bici o scooter, o llévala en la mano. En varios colores y estampados. Es duradera, a prueba de agua y tu mascota va segura y protegida. Mide 34 x 28 x 25 cm. Búscala en Amazon.



TRANSPORTÍN EXTENSIBLE

Se agranda y colapsa, con cierres que ofrecen confort, correa ajustable al hombro y malla para que respire y pueda mirar. Su marco de metal impide que se doble. De forro acolchado, extraíble y suave. Trae correa para ponerla arriba de tu maleta o ajustarla al auto. Está en Amazon.



BOLSO DE MANO PARA AUTO O AVIÓN

Práctico para viajes seguros. Se puede colocar entre los asientos para que esté cerca del conductor. Con malla para ventilación, correa ajustable e interior impermeable. Tiene varios bolsos y camita suave desprendible lavable. La venden en Amazon.



CAMITA SEGURA PARA AUTO

Elegante transportín cómodo y seguro sin que tu mascota baile por todo el asiento. El nailon exterior facilita el lavado y el afelpado interno da confort. Se ajusta al asiento y es plegable. Búscala en Amazon.



TRANSPORTADORA RODANTE

Lleva a tu *petit* al centro comercial, sin cansarte. Con ruedas giratorias, discreto diseño, asa telescópica retráctil y oculta. De cuero vegano y corte láser con forma de perritos para ventilación. Forrada en malla resistente, enrollable por arriba y cojín extraíble. Está en Posh Puppy Boutique.



CÁPSULA TRANSPORTADORA

Similar a una cápsula espacial, tiene acrílico para que vea todo. Es liviana, resistente al agua y lavable. Se desarma, con paneles de malla y agujeros para respirar. Con correa para mano u hombro. Para máximo 10 kg (no apta para vuelos). Está en Amazon.

MALETA CON RUEDAS

Personalizable y disponible en seis colores. Para el auto o llevar en la mano con el asa telescópica (hay dispositivo para convertirla en carreola). Se colapsa fácilmente, es lavable, con malla transpirable y varias ventanas. La topas en Alibaba.



MOCHILA DE VIAJE

Con portavasos para su agua, malla frontal para mirar, cierres arriba y al frente para entrar o salir y tirantes acolchados para ti. Para canes pequeños o gatos. Su estructura firme y reforzada brinda seguridad. Con cubierta superior enrollable para sacar la cabeza. De venta en Amazon.



CARREOLA CLÁSICA

No podía faltar para tu lomito. Hay múltiples modelos, incluso para canes medianos-grandes. Las hay para empujarlas con la mano o engancharlas a la bici. Encuéntralas en tiendas físicas de mascotas, en línea o en marketplace.





NOBLE



grandpet.com



El amor más sincero es el de un perrito.

Su nobleza, gracia y ternura hacen que se roben nuestro corazón. Por eso, una forma de corresponder a ese amor sin límites que nos dan, está en cuidar lo que comen.

Con GrandPET NOBLE® además de nutrir a sus perros, los están alimentando...
Con amor del bueno.



LABRADOR RETRIEVER, LABRADOR, LAB O PERDIGUERO DE LABRADOR

ES EL PERRO MÁS POPULAR EN LOS HOGARES DE AMÉRICA. TAMBIÉN ES UNA DE LAS RAZAS MÁS UTILIZADAS PARA ASISTENCIA DE PERSONAS CON DISCAPACIDAD, O COMO PERRO DE TRABAJO POR SU GRAN DISPOSICIÓN PARA LABORES DE DETECCIÓN Y BÚSQUEDA, COMO LA POPULAR FRIDA.

DATOS IMPORTANTES

PELAJE: Es corto y denso, sin ondulaciones o flecos. Al tacto da la sensación de ser duro; tiene una capa de subpelo resistente al agua.

TAMAÑO:
machos 56-57 cm;
hembras 54-56 cm

PESO:
30 a 35 kg

ESPERANZA DE VIDA:
10-12 años

COLOR: Totalmente negro, amarillo o hígado/chocolate. El color amarillo va del crema hasta el rojizo, como el zorro. Se permite una pequeña mancha blanca en pecho.

COLOR DE OJOS:
De tamaño mediano, expresan inteligencia y alegría; de color castaño o avellana.

ORIGEN:
Gran Bretaña

CLASIFICACIÓN SEGÚN LA AKC:

Grupo 1 Perros de muestra

CLASIFICACIÓN SEGÚN LA FCI:

Grupo 8 Perros cobradores de caza, Perros levantadores de caza y Perros de agua; sección 1 Perros cobradores de caza

PARTICULARIDADES

Amigable con niños



Amigable con extraños



Necesidad de ejercicio



Inteligencia



Amigable con otras mascotas



Nivel de energía



Facilidad de entrenamiento



Tendencia a vocalizar



PERRONALIDAD

De temperamento equilibrado y carácter afable. Inteligente, vivaz y dócil, con fuerte voluntad por complacer; aficionado al agua.

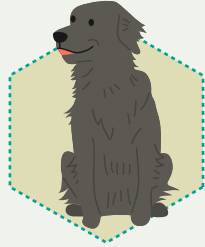

MÁS SOBRE LA RAZA

Se cree que es originario de Canadá, donde se veía a los pescadores utilizar a perros de apariencia similar. Pero fue en GB donde encaminaron su crianza.

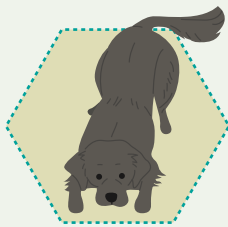

Es un excelente perro cobrador, su pelaje resistente al agua y su cola de timón característica, parecida a la de una nutria, enfatizan estos rasgos.



Fueron criados para ayudar a los pescadores acarreado redes, buscando cuerdas y recuperando peces que habían escapado de las redes.



Tiene patas palmeadas, lo cual lo convierte en un potente nadador. Es fácil de entrenar y muy sociable; ama cualquier tipo de actividad.

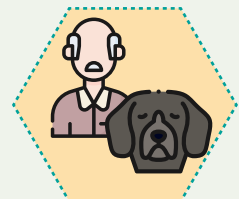

Gracias a su constitución atlética, también son buenos en deportes caninos. Mientras que su naturaleza dulce lo convierte en excelente perro de terapia en hospitales u hogares para ancianos.

Necesita ejercicio frecuente para evitar el sobrepeso y conductas no deseables. Es un perro adaptable, adiestrable, obediente y devoto compañero.

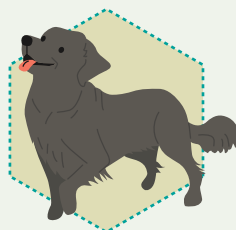

Tiene muy buen apetito y estará encantado de comer en cualquier momento; evítalo para que no suba de peso.



CÓMO PREMIAR (Y CORREGIR) A TU CAN

Dra. Claudia Edwards Patiño
Humane Society International México
FMVZ - UNAM

Tu perro posee un instinto natural de pertenecer a un grupo, el cual tiene un líder. Como tutor debes ser ese líder y tener el control bajo cualquier situación. Pero debes ver también las cosas desde su perspectiva. Al introducirlo a la sociedad humana,

establece límites y normas de convivencia que lo ayuden a que se adapte. Es decir, primero le enseñarás lo que esperas de él.

LA PERSPECTIVA DE TU PERRO

Él no sabe lo que está bien o mal según las normas humanas, por eso simples acciones naturales, como buscar algo con qué entretenerse, ha-



cer sus necesidades o buscar un refugio para el calor, no las hace a propósito, sino son conductas de su especie normales que quizá no entiendas o interpretas de mala manera.

¿CÓMO APRENDE TU PERRO?

Mediante asociaciones repetitivas, relacionando una consecuencia con su acción. Es un animal de hábitos y ser consistente es la clave.

La conducta puede cambiarse mediante la obtención de premios y correcciones. Tu can va a responder ante algo de forma predecible si asocia una acción con una recompensa y lo evitará si siente aversión o incomodidad.

¿CÓMO DEBES PREMIARLO?

Desde caricias, palabras cariñosas, juego, premios de comida, hasta tu lenguaje corporal asociado con algo agradable.

Son varias áreas de su cuerpo donde puedes acariciar con tu mano: barbilla, cuello, pecho, atrás de las orejas y abdomen, principalmente. Si lo haces sobre su cara o cabeza, puedes mostrarle una dominancia muy marcada... y no le es grato.

¿CÓMO DEBES CORREGIRLO?

Desde una mirada de desaprobación, un NO, o aislamiento. Lo más importante al hacerlo es tu actitud, ya que muestras un lenguaje corporal que es entendido por él. Pero ¡jamás lo hagas lastimándolo, ni física ni emocionalmente! El objetivo es interrumpir una acción indeseable y redirigirla a una deseable donde habrá recompensa.

Recuerda que no entiende las palabras, sino responde a tus acciones (actitud) y tono de voz. Usa un tono de voz firme y una actitud de enseñanza.

Aprende a ser justo, consistente, firme, pero NUNCA violento. Sé amable, no permisivo. La corrección servirá para deshacerte de un mal hábito, pero el objetivo es enseñarle la alternativa correcta. Paciencia, perseverancia, ensayo y error (repeticiones), más la recompensa adecuada, en el momento preciso, son la base del aprendizaje.

Cada perro es un individuo y hay una amplia variedad de "personalidades caninas" que deben manejarse individualmente. La intensidad, forma, duración de los premios y correcciones deben ser según la raza, edad, tamaño y características propias de cada can.

¿TU PERRO SABE QUE HIZO ALGO MAL?

La mayoría de los tutores creen que su perro sabe lo que hizo y siente culpa, y lo castigan según la acción... incluso a destiempo (cuando ya han pasado minutos u horas de la acción).

¡Esto es un error! Un perro con una actitud de culpa, simplemente reacciona a tu ira (tu tono de voz, gestos faciales y movimientos corporales). Todo este despliegue de tu parte hace que tu can asuma una actitud de culpa, aun cuando no puede asociar qué hizo o no hizo nada.

CUANDO DEBES PREMIARLO O CORREGIRLO

Debe entender por qué está siendo premiado o corregido. Recuerda: el aprendizaje se basa en asociaciones repetitivas, por lo tanto, una acción correcta será de inmediato seguida por una recompensa, mientras una incorrecta por una corrección. ¡Refuerza la acción mediante repeticiones!

Ya que establezcas una conducta deseable, continúa reforzándola mediante premios; a largo plazo, si estos premios o recompensas son intermitentes, se reforzará su deseo por complacerte.

Y, al contrario, no le permitas repetir acciones indeseables sin consecuencia, ya que cada vez que se salga con la suya, aprende a repetirla y establecerá un patrón negativo. Un buen NO a tiempo siempre será lo más correcto.

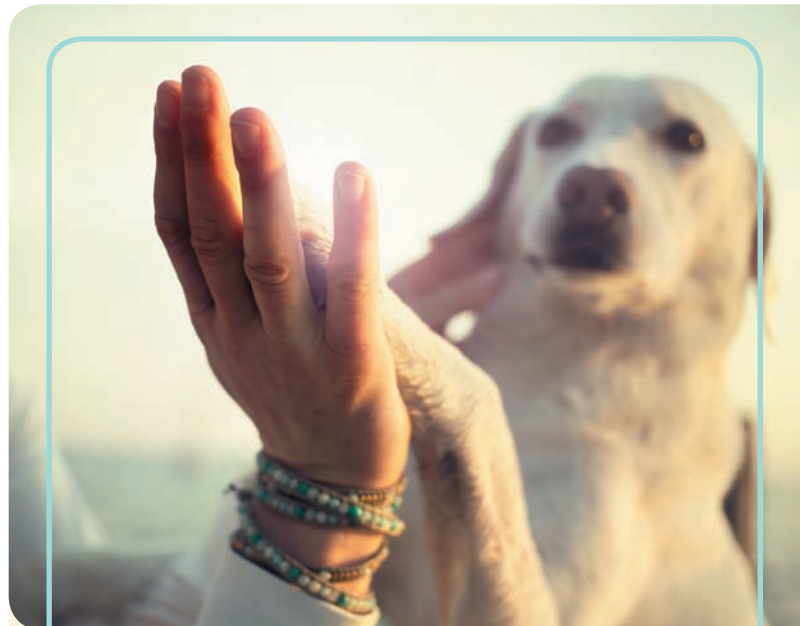

Qué sí y que no debes hacer



Sí



No

- Conoce cada faceta de su personalidad, cada uno tiene su propia sensibilidad y temperamento.*
- Enséñale respeto, estableciendo liderazgo.*
- Dale el mensaje correcto en el tiempo adecuado.*
- Que las sesiones de aprendizaje sean cortas, concisas y motivantes.*
- Intégralo al grupo familiar y respeta sus necesidades de compañía, integración social, juego, ejercicio, alimento, disciplina y estructura de vida confiable.*
- No esperes milagros: un aprendizaje gradual y consistente da los mejores resultados.*
- No pierdas la paciencia y reacciones violentamente, esto sólo lo confunde.*
- Nunca uses métodos crueles de enseñanza (ni permitas que otros lo hagan).*
- Tampoco termines una sesión de aprendizaje en mala nota o dejando que él gane.*



Es especial
**porque
es tuyo.**

FullTrust[®]

Fórmula **súper premium** y
biotecnología aplicada en **nutrición.**





¿CÓMO SÉ SI LE GUSTAN MIS ABRAZOS?

MVZ Mariana de la Torre Díaz

Canis y Felis Medicina del Comportamiento

canisyfelis_comportamiento@hotmail.com

El abrazo es una demostración de afecto y otras emociones. Se sabe que tiene diversos beneficios fisiológicos para las personas, e incluyen el aumento de los niveles de oxitocina y serotonina, dos sustancias implicadas en nuestro estado emocional.

Ser abrazados fortalece el sistema inmunológico, nos ayuda a relajar los músculos y aliviar tensiones. ¿Algo más? Reduce el cortisol (la hormona del estrés) y la presión sanguínea, sin olvidar su aspecto psicológico: brinda consuelo, aumenta nuestra sensación de confianza y seguridad, ¡nos hace sentir mejor!

¿A MI CAN LE GUSTA QUE LO ABRAZCE?

Un abrazo es una muestra social de apoyo, de cariño, amistad y amor. Es básicamente una necesidad humana y algo bien visto y deseado en nuestra especie... pero no así en los perros.

Ellos no abrazan de manera natural y si tú lo haces los puede llegar a molestar o estresar. ¿Cómo saber si lo estás disgustando? Las reacciones pueden ser variables y dependerá de cada individuo.

Un perro que no está cómodo con el abrazo puede:

- Desviar la mirada o hacer "ojo de ballena" (la parte blanca del ojo se nota demasiado)
- Bostezar
- Sacudirse
- Lamerse los labios o la nariz
- Intentar zafarse
- Tensar el cuerpo
- Jadear
- Aumentar los latidos de su corazón
- Respirar más rápido

Hay canes que pueden sentirse muy amenazados y mostrar signos de agresión más concreta, como enseñar dientes, gruñir, ladrar o tirar la mordida. Es muy importante que si tu peludo muestra alguna de estas señales, dejes de abrazarlo y le des su espacio, más si ya hay signos de agresión. Muchos accidentes que implican mordeduras, se deben a no saber "leer" que está incómodo o con miedo. Ten especial cuidado con los niños, ya que por su tamaño, su cara es una zona muy vulnerable y a la altura del can.

MUÉSTRALE AMOR DE OTRA MANERA

En lenguaje humano, abrazar es algo natural, por lo que nos resulta casi automático expresar así afecto a nuestra mascota. Somos muy físicos: nos gusta abrazar, besar, cargar, estrujar, y lo hacemos con amor (o por lo menos eso intentamos). Pero para un canito podría no significar lo mismo, de ahí la importancia de conocer sus características biológicas e individuales. ¿Cómo lo interpreta? Un abrazo implica contención física e imposibilidad de escape, porque suele hacerse rodeando el cuello, sobre la cabeza, o todo el cuerpo, si es pequeño.

No todos odian los abrazos: seguramente conoces alguno que lo tolera bastante bien. En este caso pudo haber tenido experiencias similares y positivas desde cachorro, o genuinamente disfruta el contacto físico con las personas. Aquí lo fundamental es que te preguntes si al tuyo le agrada, y dependiendo de la respuesta, será la recomendación a seguir.

Si no observas señales de estrés cuando lo abrazas, puedes hacerlo con cuidado. Si por el contrario, percibes signos de agresión o ansiedad, dale su espacio y demuéstrole tu amor de otras maneras. Una palabra linda, una suave caricia en el cuello o un paseo a su lugar favorito pueden cumplir con ello.

ABRAZAR O NO ABRAZAR A **TU PERRO,** **ESA ES LA CUESTIÓN**

MVZ Dipl Marco Aurelio Núñez López
Fear Free Certified® Professional
nunezlopezmarcoarelio@gmail.com

Se sabe que los perros son nuestros mejores amigos y nos ayudan a combatir problemas emocionales, pero un estudio ha revelado que, si bien nos sentimos bien al darles un abrazo, esto podría provocarles incomodidad.

Dicho estudio (*The Data Says Don't Hug the Dog!*, algo así como "la evidencia dice no abracés al perro"), fue publicado en la revista *Psychology Today* por el profesor Stanley Coren, emérito en psicología y experto en perros de la Universidad de British Columbia.

Él observó una selección aleatoria de 250 fotos en el buscador de imágenes de Google y Flickr en el cual personas abrazaban perros y determinó que, en 4 de 5 casos, éstos exhibían al menos un signo de estrés. Así es, en sólo 250 fotos. El Dr. Coren admite que su análisis no es un estudio formal, pero está respaldado por muchos expertos.

Los resultados indicaron que en la web circulan imágenes de personas felices abrazando a lo que parecen ser canes infelices. En total, 81.6 % de las fotos mostraron que emitían al menos un signo de incomodidad, estrés o ansiedad. Sólo el 7.6 % se podrían calificar que se sienten cómodos, mientras el resto (10.8 %) mostraban respuestas neutras o ambiguas a este contacto físico.

PERO, ¿POR QUÉ NO LES GUSTA?

Como se mencionó en el anterior artículo, hay varios factores. Analicemos:

- **Tu perro no entiende qué le estás tratando de decir.** En la niñez te enseñan que los abrazos son un signo de afecto... ahora imagina que nadie te lo enseñó o que no forma parte de tu comunicación natural.

Además los perros pertenecen al grupo llamado *cursorial animals*, cuyos instintos primarios son para correr. Imagina que alguien trata de lastimarte o limitar tu movimiento, que es más o menos lo que tu can intuye cuando lo abrazas. Esto le puede generar miedo, ansiedad y estrés (a menos que tengas su consentimiento).

- **No tiene la confianza de ser abrazado por un extraño.** Por supuesto, dependiendo del canito, podría disfrutar un abrazo de su familia y con quienes se sienta cómodo. Pero, ¿cómo te sentirías si un extraño apareciera y te abrazara de la nada? Puede que estés bien con eso, pero lo más probable es que te sientas muy incómodo, por lo que no deberías hacerlo para evitar un incidente.
- **Tolerar un abrazo es un comportamiento aprendido.** A los perros que les gustan los abrazos se les ha enseñado desde una edad temprana a entenderlo como una interacción positiva, ¡pero no te desanimes!, con asesoría etológica también puedes lograrlo con un can adulto.
- **El lenguaje corporal indica incomodidad.** Si buscas en la web imágenes o videos de gente que abraza perros, verás con frecuencia que apartan la cabeza para evitar el contacto visual, muestran los dientes, bostezan, se lamen





los labios, chillan o ladran, jadean, muestran mayormente la parte blanca de los ojos (ojo de media luna) o están entrecerrados, o las orejas hacia atrás. Todas estas son señales de estrés.

- **Sensibilidad al entorno.** Si sólo eres tú y él en el hogar, hay menor probabilidad de que muestre signos de estrés. Pero si estás en un entorno diferente, estará percibiendo una gran cantidad de estímulos sensoriales, aumentando su estado de excitación, y esto debe ser considerado si tolera los abrazos.
- **El dolor.** Por último, ¿y si padece una afección que desconoces, como una infección del oído, un tirón muscular o artritis, y en realidad lo estás lastimando en tu intento de apapacharlo? (No olvides sus revisiones veterinarias periódicas).

¿CON QUÉ ACTIVIDADES PUEDES MOSTRAR TU AFECTO?

- **Jugar.** Háganlo durante 10 o 20 minutos, una o dos veces al día; esta puede ser una forma de fortalecer el vínculo con él, ya sea jugando con un frisbee, aventando la pelota o creando juguetes caseros para su actividad mental.
- **Mantener su rutina de paseos.** Sí, llegas cansado a casa, pero no hay nada más bonito que tu canito esperándote. Y claro, él espera dos

cosas, tu llegada y el paseo. Este también es una actividad enriquecedora que promueve una relación positiva entre él, el ambiente y tú.

- **Entrenar.** ¡Te sorprenderá lo que él puede aprender! A través de asesoría etológica, puedes enseñarle a realizar ejercicios geniales que te permitan entablar una mejor comunicación con él.
- **Premiar.** Utiliza los premios que más le gustan en ciertos momentos, principalmente cuando se comporte de mejor manera, ¡así lograrás tener un amigo ejemplar!
- **Platicar.** Ok, no siempre entiende lo que le dices, pero sí puede interpretar cómo se lo dices. Si quieres demostrarle que lo amas, sólo háblale en un tono bajo y suave.
- **Acariciar.** ¿Qué tal un suave masaje debajo de su barbilla, pecho y abdomen?, generalmente estos tipos de contacto los disfrutará. Pero al igual que con los abrazos, observa su lenguaje corporal para ver si se siente cómodo con esta interacción.

En conclusión, ya sabes que no a todos los perros les gustan los abrazos, que una parte fundamental es observar las señales que te da su cuerpo para ver si puedes acercarte y tocarlo. ¿No quiere?, ¡no lo obligues! Demuéstrale amor de otras maneras.



HOLA DOGTOR

32

Mi mascota come muy rápido, ¿eso es malo?

KÍNDER CANINO

36

¿Por qué mi peludo gruñe o ataca a otros canes si se me acercan?

ETOLOGÍA

40

¡Marcaje dentro de casa!

PERRITAS Y GATAS EN CELO

¿QUÉ HACER Y QUÉ NO HACER?

MVZ MC Gloria I. Guevara Ledón
Hospital Veterinario UNAM-Banfield
servicioalcliente@banfield.net
banfield.com.mx
BanfieldMexico

Si bien la cultura en pro de esterilizar a las mascotas es cada vez más popular, el celo de perras y gatas es un evento biológico del que debes informarte. Se entiende como “celo” cuando las hembras manifiestan conductas que indican a los machos de su especie que están en periodo fértil. La primera manifestación de esta conducta marca el inicio de la pubertad en todos los mamíferos. Aunque hablando de mascotas, hay dos diferencias abismales entre el celo de las perras y las gatas: la periodicidad y los cambios físicos.

HABLANDO DE LAS CANIS

En ellas los cambios físicos son muy evidentes. Una cachorra presenta una vulva apenas evidente debajo de la región perineal, pero conforme se aproxima la pubertad, aumenta de tamaño y es más visible. Días después expulsará una secreción sanguinolenta durante nueve a 40 días (lo más común es sea un periodo de 20 días). Una vez terminado pasarán entre cuatro y seis meses para que se presente de nuevo, es decir, que entre en celo una vez más.

Durante el celo tienden a ser más activas, juguetonas y buscan mayor contacto físico. Ladran y orinan con mayor frecuencia, incluso en lugares que habitualmente no lo hacían.



QUÉ PUEDO HACER

- **Anota fechas.** Lleva un registro del sangrado, así como del intervalo entre cada celo. Registra la fecha de inicio, que varía entre nueve y 40 días. Una duración mayor amerita una ida al veterinario.
- **Verifica que el sangrado siempre sea de color rojizo.** Ante cualquier cambio en esta secreción, llévala a una revisión médica.
- **Considera esterilizarla.** Esto disminuye la probabilidad de tumores mamarios e infecciones uterinas con cada celo.



QUÉ NO DEBO HACER

- **Impedir el lamido constante de la región.** Esta es una conducta típica de higiene.
- **Programar su esterilización durante el periodo de sangrado.** Los riesgos durante la cirugía son mayores.
- **Demorar la consulta médica en caso de notar un sangrado mayor a 40 días.** Incluso si es de un color diferente al de la sangre o ante un cambio de actitud, como si estuviera triste. Cualquiera de estos signos sugiere una infección en el aparato reproductor.



LKlukat®



Beneficios que LUKAT le proporcionan a tu gato

- 🐾 Balance ideal de TAURINA
- 🐾 Facilita el proceso digestivo
- 🐾 Ayuda a prevenir enfermedades de las vías urinarias.
- 🐾 Sabor y aroma exquisitos.

Siempre feliz

Una forma de hacerlo sentir afortunado...



Alimentolukat



EN EL CASO DE LAS MICHIS

Ahora bien, las gatas tienen características completamente diferentes de las perras. Sus cambios físicos son imperceptibles, ya que no verás sangrado por la vulva; es la conducta lo que determina a simple vista que el celo ha iniciado. Además necesitan estar en un ambiente donde el día dure al menos 12 horas; en países cercanos al ecuador de la Tierra (México), recibimos luz solar constante por 12 horas la mayor parte del año. Esto quiere decir que las gatas mayores a cinco meses, y que perciben doce horas de luz, entrarán en celo.

La conducta que manifiestan es característica por cinco a seis días, donde frotan su cuerpo en muchas superficies, maúllan mucho más de lo normal, tienen una conducta muy "cariñosa", donde buscan y aceptan más caricias de las habituales. Pueden orinar fuera del arenero y si viven dentro de casa, buscarán salir con más empeño que antes.

Después se volverán más tranquilas, regresando a la actividad normal por unos siete días más y el ciclo se repetirá hasta que quede gestante o la duración del día sea menor a 12 horas por un mes consecutivo. En nuestro país este periodo de poca luz es casi imperceptible y por ese motivo entran en celo... todo el año.

QUÉ PUEDO HACER



- Planea junto con tu veterinario el momento idóneo para esterilizarla.
- Coloca por lo menos dos areneros por cada gato que habita en casa, para permitir que orine ahí.
- Mantén puertas y ventanas cerradas para evitar que escape o que otro gato entre a la casa.
- Lleva un registro del inicio del celo. Si el intervalo supera los 15 días o desaparece de repente, consulta a tu vet para descartar la gestación.



QUÉ NO DEBO HACER

- Permitir que salga de casa. Es la forma más fácil de evitar la cruce y que adquiera enfermedades transmitidas por otros gatos.
- Darle por tu cuenta medicamentos para evitar el celo. El método con menos efectos secundarios para evitar lo ya señalado es la cirugía para esterilizarla.

Por último, debes saber que tanto perras como gatas presentarán el celo durante toda su vida! Cuando envejecen puede ser más discreto e incluso imperceptible, pero los cambios hormonales al respecto de las hormonas sexuales permanecen activos, de ahí la importancia de esterilizar para que no desarrollen tumores mamarios o uterinos.



BACK »2« NATURE



REGRESO A LO NATURAL
100%
»2«
100%
TRUE BACK TO NATURE



Nuestras recetas están elaboradas con deliciosos ingredientes y proteínas de alto valor biológico, como lo son: cordero, salmón, cerdo, pavo y pescado, que aportan nutrientes, mejoran la digestión y la salud en general; libres de saborizantes, aromas, colorantes artificiales, conservadores y químicos, regresando a lo natural como tu perro comería en un hábitat silvestre.

Simply Wholesome

ALIMENTO HOLÍSTICO PARA PERRO

BÚSCALO EN
CLINICAS VETERINARIAS grandpet.com | @f



¿TU MASCOTA NECESITA DE ALIMENTACIÓN ESPECIAL?

MVZ Leticia Reding Hermosillo
Hospital Veterinario UNAM-Banfield
servicioalcliente@banfield.net
banfield.com.mx
BanfieldMexico

La alimentación de tu mascota es fundamental. Cuando hay una correcta y adecuada nutrición hay un impacto positivo en su salud y se previenen diferentes padecimientos. Además, no debería ser la misma durante toda su vida, ya que debe ir cambiando y modificando durante las diferentes etapas.

¿QUÉ ES UNA DIETA?

Dieta no es un alimento bajo en grasa o para bajar de peso, sino que se refiere a la ingesta de ali-

mentos en relación a las necesidades fisiológicas. También se refiere al conjunto de nutrientes que una especie o individuo ingiere de forma habitual.

Es común asociarla con la alimentación para animales enfermos, pero en realidad tiene que ver con lo que tu mascota come cada día. La salud nutricional no es nada más cumplir con requerimientos de nutrientes, sino que deben tomarse en cuenta otros factores, tanto del animalito como del alimento.

ANALIZANDO LA DIETA

Respecto a los factores específicos de la mascota está la edad, su estado fisiológico y su actividad. Los problemas relacionados a dichos factores se

Beriscan[®]
 pa' los cuates **pro**

NUEVA IMAGEN
AHORA CON
20% DE
PROTEÍNA

conocen como desórdenes sensibles a nutrientes (alergias y enfermedades de órganos).

Los factores específicos de la dieta incluyen la seguridad e idoneidad que tenga. Y sus problemas relacionados se conocen como desórdenes inducidos por dieta (contaminación, adulteración, desequilibrio de nutrientes).

Se debe tomar en cuenta la frecuencia con que se da, los periodos de tiempo, la ubicación y método de alimentación, la calidad, incluso el entorno. ¿Tu mascota padece de sobrepeso, piel sensible, estómago sensible o problemas de vías urinarias? Acude con tu veterinario para considerar un alimento de prescripción especial.

¿QUÉ SON LAS DIETAS DE PRESCRIPCIÓN?

Son dietas formuladas específicamente para apoyar en las diferentes etapas de vida, desde su desarrollo hasta llegar a adulto y luego a viejito, pero también sirven como soporte en enfermedades. Su objetivo es recuperar la funcionalidad, disminuir el deterioro de un órgano o ayudar en



www.beriscanpro.com



la recuperación de su actividad, y trabaja en conjunto con tratamientos farmacológicos o a veces como único tratamiento.

PERO NO SON UN MEDICAMENTO...

Son un apoyo a lo que le hayan prescrito a tu mihi o lomito, pero no contienen fármacos: sólo son alimentos con características nutricionales diferentes a las de un animal sano, pero siempre bajo la prescripción de tu vet después de que le haya hecho una evaluación clínica adecuada, incluso con pruebas complementarias (de laboratorio, radiografías, ultrasonido u otras). Esto significa que antes de darle cualquier tipo de alimento de prescripción habrá hecho este abordaje diagnóstico.

Aunque en tu familia haya más de una mascota, las dietas no se comparten, a menos de que tu veterinario lo justifique y lo indique. Si existe más de una enfermedad es importante que evalúe y tome la decisión apropiada, ya que debe priorizar lo de mayor gravedad.

Algunas de las dietas de prescripción son para sobrepeso, enfermedad dental, gastrointestinal, envejecimiento cerebral, enfermedad renal, cálculos vesicales, alergia alimentaria, enfermedad cardíaca, diabetes mellitus, enfermedad hepática, cáncer.

Dentro de sus ventajas está dar una mayor calidad de vida, apoyo en cada etapa y mejorar condiciones como enfermedades degenerativas, cáncer, artrosis, cardiopatías, problemas renales, gastrointestinales, dermatológicos.

EVALUACIÓN NUTRICIONAL

Se trata de un proceso en dos partes: en la primera se realiza una evolución de selección, es decir, si está sano no va a necesitar de una evaluación nutricional adicional. En la segunda se realiza una evaluación apilada cuando se encuentran signos que muestren problemas y se analizarían de menor a mayor.

SEGUIMIENTO DE LA MASCOTA

Este servirá para conocer si la evolución es favorable o no, incluso para saber si es necesario cambiar el alimento: por ejemplo, no le darás alimento de desarrollo a un cachorrito de por vida; según su crecimiento y ganancia de peso tu veterinario va a determinar cuándo cambiar de alimento.

Finalmente, la manera en que responda cada animalito a cada tratamiento es difícil de determinar, ya que cada uno responderá de manera diferente. Y como siempre, el consejo de tu médico será la mejor decisión.

Distribuido por: **EQpet**

81 1287 0450, 51 y 53

contacto@eqpet.com

www.eqpet.com



Alimentos y Premios Super Premium para perros

**Los más frescos ingredientes,
cocinados lentamente para
ayudar a proteger el sabor y los
nutrientes clave para tu perro.**

¡Vale la pena ladrar por eso!



Buscamos distribuidores

MI MASCOTA COME MUY RÁPIDO, ¿ESO ES MALO?

MVZ. Esp. MCPG Dipl. Fausto Reyes Delgado
Hospital Veterinario UNAM-Banfield
servicioalcliente@banfield.net
banfield.com.mx
BanfieldMexico

Siendo veterinario especializado en perros y gatos, llego a ver problemas de tipo nutricional, siendo el más común el sobrepeso y la obesidad, así como algunos que tienen que ver con el cambio de alimento, intolerancia o hasta alergia. Pero hay otros que se asocian a la forma en que tu mascota come y que incluso tienen que ver con cuestiones de conducta.

"COME COMO BESTIA"

Si viajaras en el tiempo y visitaras a sus ancestros, verías a animales carnívoros que cazan pequeñas presas o que comen restos de la cacería de otros. Y como los depredadores actuales, notarías que tendrían que alimentarse rápidamente antes de que la presa fuera robada por otros animales más grandes y fuertes, o incluso convertirse ellos mismos en presas o la comida de alguien más. Esta conducta se observa en perros salvajes africanos, por ejemplo, que ingieren una gran cantidad de alimento para después irse a su madriguera.

Sabiendo esto, entenderás que pese al paso del tiempo y la domesticación, tu mascota no ha perdido del todo estos hábitos y notarás que incluso casi no mastica su comida, sea carne o alimento procesado, si acaso da una o dos mordidas... y el alimento es deglutido de inmediato. Si a esto le sumas su anatomía, observarás que tiene un tórax profundo (la distancia entre las costillas del lado izquierdo al derecho es menor que la distancia entre la columna vertebral y el esternón), algo apreciable en el Dóberman o el Pastor alemán, así que entenderás por qué son propensos a padecer dilatación gástrica (mejor llamado síndrome de dilatación vólvulo gástrico o SDVG).



DILATACIÓN GÁSTRICA O EL PELIGRO DE DEVORAR ACELERADAMENTE

Este síndrome se caracteriza porque el estómago gira dentro del abdomen sobre su eje, ocasionando que la sangre al estómago y al bazo entre, pero no salga, dirigiéndose al corazón, poniendo en grave peligro a tu peludo. Y eso no es todo, porque si a esto le sumamos que por ese giro el estómago se llena de gas, entonces le va a ocasionar dificultad para respirar y detendrá el trabajo del corazón, lo cual puede resultar mortal.

Para que ocurra hay factores predisponentes, como su anatomía, pero también el comer de forma acelerada y jugar después. ¿Cómo lo evitas? Es importante que el juego sea antes de comer y que después de comer, repose. Otro factor que también puede detonarlo es la ingesta de alimento que se fermente muy fácil y rápido, como exceso de carbohidratos en su dieta, lo que favorece la fermentación de los azúcares y la formación gas (y de ahí la dilatación del estómago). También evita este tipo de alimentos.

DEVORA... POR SU PASADO

Otra de las consecuencias de que tu compañero de cuatro patas coma de forma acelerada puede deberse a la conducta. Por ejemplo, si fue rescatado de vivir en la calle o de maltrato, en donde recibía poca o nada de comida, aunque ahora ya tenga alimento disponible contigo y viva una nueva vida con una familia, seguirá con el hábito de comer rápido y en gran cantidad, ya que "no sabe" cuándo volverá a tener alimento a su disposición.

Sin embargo, el hacerlo puede ocasionarle problemas severos como el SDVG que mencionamos antes. ¿Qué hacer? Busca la asesoría de un veterinario especialista en Etología, quien te dará una terapia personalizada y te ayudará a realizar actividades para corregir este problema, como el uso de platos ralentizadores (que hacen que coma lento).



Desde el **MÁS** tranquilo hasta el **MÁS** travieso o curioso todos merecen nuestro amor y cuidado.

En Banfield lo sabemos mejor que nadie ya que desde hace más de una década continuamos llevando salud y bienestar a las mascotas de México.

Nuestros **Planes de Bienestar Banfield®** son los paquetes de servicios en Medicina Preventiva más accesibles para que tu mascota disfrute de una vida más prolongada, sana y feliz.

TODOS NUESTROS PLANES INCLUYEN*:

- ★ Consultas SIN COSTO por 1 año
- ★ Vacunación anual
- ★ Check Ups con pruebas y análisis de laboratorio
- ★ Desparasitación
- ★ Esterilización
- ★ Limpieza dental profesional
- ★ Asesoría nutricional
- ★ Descuentos en otros servicios

*Los servicios pueden variar dependiendo del plan contratado.

Te invitamos a que nos visites HOY MISMO, nos encantará colaborar contigo en el cuidado de tu mejor amigo.

5658-6080
banfield.com.mx

Síguenos como BanfieldMexico en:



Hospital Veterinario
UNAM-Banfield





LOS OTROS VORACES

¿Come tan rápido que hasta vomita? Ocurre que al haber una gran cantidad de alimento en el estómago, de inicio presentará dolor (sobrepasó la capacidad de este órgano), lo cual ocasiona que se estimulen ciertos receptores nerviosos que sirven para prevenir lesiones severas (una ruptura), por lo que se envían señales a la base del cerebro, donde está el centro del vómito y el llamado qui-

miorreceptor de gatillo, y como consecuencia de su estímulo habrá vómito.

¿Cómo evitarlo? Ofrécele alimento varias veces al día y en pequeñas cantidades, así la distensión de su estómago no será como ocurriría con un solo alimento al día.

En conclusión, si tu mascota come muy rápido, platicas con tu veterinario. Nadie mejor que su médico te podrá orientar para corregir este problema y así evitar condiciones nada agradables para tu peludo.

LOS MEJORES TIPS PARA TI EN



PET'S LIFE

Un vínculo que dura por **SIEMPRE**.

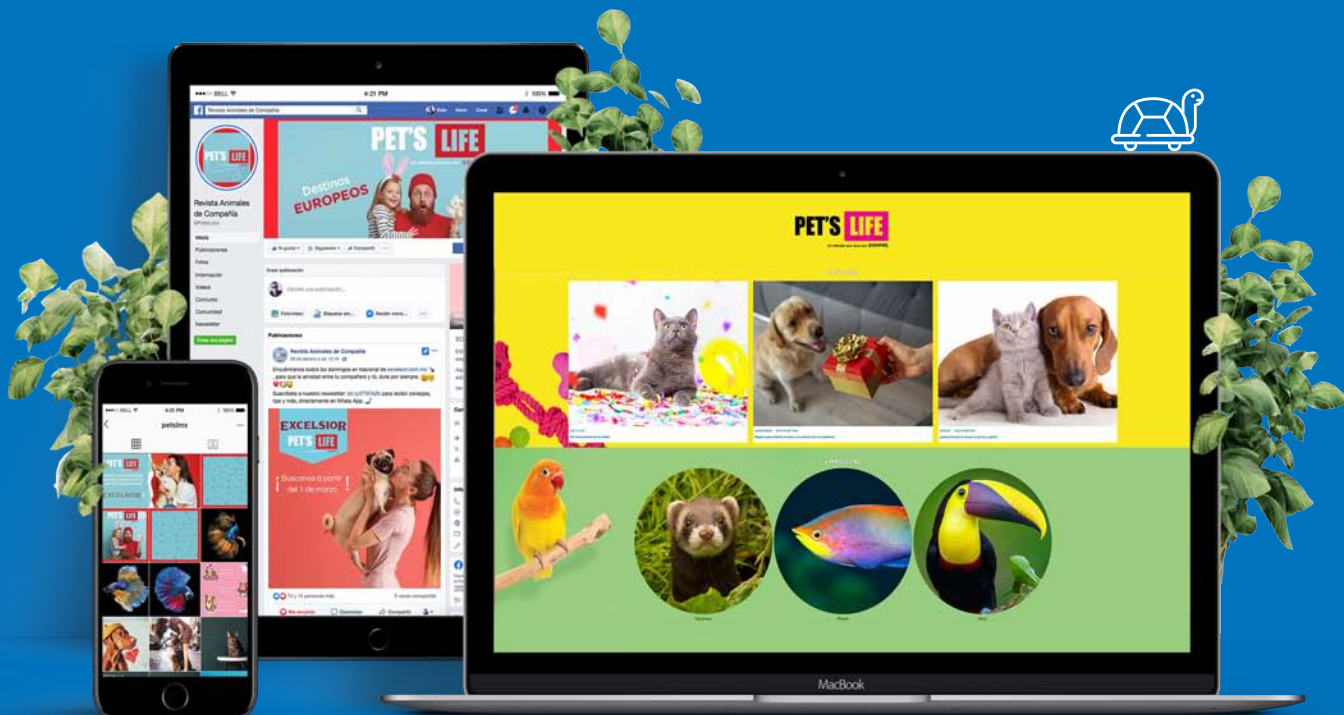

SÍGUENOS



@PetsLmx



petslife.com.mx

¿POR QUÉ MI PELUDO GRUÑE O ATACA A OTROS CANES SI SE ME ACERCAN?

MVZ EMCV (EC) Aline Ixtab Morales Estrada
MVZ EMCV (EC) Alejandro Pérez Castañeda
Especialistas en Etología clínica

  etovetmx
 55.6572.3990



Seguramente has notado cómo es la comunicación canina en diferentes conductas: cambios en la postura (orejas, cuerpo y cola) o diferentes vocalizaciones (ladridos, gruñidos, ahullidos); todas éstas en conjunto te pueden decir cómo se siente tu can bajo cierta situación.

Para cualquiera puede ser impactante que su perro gruña o ladre a otro, y la primera reacción es detener esta conducta para no ser señalado. Pero debes tener mucho cuidado, ya que si es una forma de expresar que se siente incómodo y sólo piensas en eliminar la conducta porque lo estás etiquetando como "perro malo", podrías generar un problema más grande.

¿QUÉ LO OCASIONA?

Cuando tu compañero canino gruña o ladre, debes "ponerte en sus patitas" y pensar qué es lo que lo motiva. En muchas ocasiones debes analizar si su socialización fue adecuada para actualmente saber comunicarse con otros perros o si pasó por una mala experiencia con ellos.

La etapa de socialización se presenta desde la cuarta hasta la doceava semana de vida en todos los canes; si durante esta etapa no hay interacción con otros, es probable que tu pequeño no sepa comunicarse de forma adecuada o incluso les tenga miedo a otros. Por otro lado, si sufre una mala experiencia puede crear una asociación negativa y miedo ante su presencia.

Pero te preguntará: "si mi perrhijo tiene miedo ¿por qué intenta agredir antes que huir?". Debes saber que por lo general antes de presentar estas conductas de agresión llega a mostrar otras señales sutiles de incomodidad, como por ejemplo esconderse detrás de tus piernas, buscar una mayor distancia ante los otros perros o incluso llegar a paralizarse por el miedo.

Sin embargo, muchos tutores u otros perros pueden no entender estos mensajes e invaden o fuerzan la interacción, buscando una alternativa diferente para alejar a ese perro que les incomoda... y es ahí donde comienza la agresión.

Güesos[®]

El alimento preferido
para TU MASCOTA

**Tu perro lo ama...
¡y tu bolsillo también!**



En **Güesos** entendemos que tus mascotas son **parte de tu familia** y por eso sabemos que los cuidas y alimentas sanamente de forma inteligente, equilibrando una **buena nutrición** para ellos y un **precio justo** para el presupuesto familiar. **No necesitas gastar de más** para que tus perros tengan una **buena calidad de vida**.

Autorización SAGARPA: A-1090-033.
Proteínas, Energéticos y Óleos, S.A. de C.V.
Antonio González Mendoza No. 1, Viveros de Xalostc, Ecatepec,
Estado de México. CP 55340
Tels: 5755-8191 / 55-2474-7520



www.güesos.com

¿HAY ALGO QUE PUEDA HACER?

Sí, ¡ayúdalo! Primero debes evitar que otros canes estén de manera directa con el tuyo, además debes darle mayor oportunidad de que pueda alejarse para que no tenga la necesidad de mostrar un gruñido o un ladrido.

¿Por qué? Porque cada vez que lo haga y el otro canino se retire, aprenderá que esta estrategia es efectiva y la seguirá repitiendo; pero en el caso de que el otro perro no se aleje, asimilará que debe ser más intenso en sus conductas para alejarlo de manera exitosa. Para evitar situaciones incómodas en el paseo, mejor sal en horarios con menor cantidad de lomitos paseantes o al menos no camines por sus zonas de reunión.

Otra situación que podría presentarse es que tu cachorro sienta temor de perder a su tutor debido a la presencia de otro de su misma especie, por lo que su primera reacción sea intentar protegerte, ya sea ladrándole o gruñéndole. Esta es la razón por la cual nunca debes acariciar a otro canino en presencia del rey de la casa para que no provoques esta conducta.

Ahora bien, no todos los ladridos o gruñidos son malos, debes saber que es una forma de comunicarse y quizá te está diciendo que está frustrado por no poder jugar con ellos u olfatearlos, que está emocionado, o incluso es una forma de transmitir un mensaje más rápido.

Mucho ojo: los castigos físicos, verbales o con collares que generan dolor, nunca serán de ayuda para tu lomito. ¿Podrías ver una disminución de la conducta? Sí... pero considera que lo dejaría de hacer por miedo a ti, su tutor. Pero el miedo, la inseguridad o la frustración continúan presentes y pueden empeorar, ya que podría dejar de gruñir o ladrar y simplemente morder!

HICE TODO LO ANTERIOR... Y NADA PASÓ

Si has realizado las pautas anteriormente descritas y tu peludo continúa presentando estas conductas ante otros perros, es importante que consultes a un veterinario enfocado al área de Etología clínica para que pueda proveerte un plan dirigido al problema y esto mejore el estado emocional de tu perro. Recuerda que el paseo es para que lo disfruten ambos.



PET'S LIFE

Un vínculo que dure por SIEMPRE.

EXCELSIOR



Se une al **EXCÉLSIOR** para presentar una comunidad sin precedentes en el segmento de mascotas.

Cada domingo podrás encontrarnos en la sección Nacional del periódico, distribuido en locales cerrados, aeropuertos, quioscos y áreas VIP en toda la República Mexicana.

Podrás disfrutar de contenido exclusivo que abarca recomendaciones:

- 🐾 Pet friendly
 - 🐾 Tips de cuidado
 - 🐾 Razas
 - 🐾 Estilo de vida
 - 🐾 Viajes Accesorios
- Y más...

¡NO TE LO PIERDAS!

¡MARCAJE DENTRO DE CASA!

MVZ Ana Isabel Cué Martínez
isabelazoo@yahoo.com.mx

Es muy frustrante llegar a casa y que tu perro haya orinado fuera del lugar designado... pero antes que nada, debes conocer todos y cada uno de los posibles motivos que lo llevan a tal conducta. Puede ser por problemas de aprendizaje, de salud, cambios momentáneos que lo lleven a la necesidad de marcar, e incluso problemas graves de comportamiento.

Lo principal es no desesperarte y busques ayuda. Espero que este artículo te amplíe las opciones porque me interesa la relación humano-perro: es muy decepcionante cuando un can es abandonado o recolocado debido a un marcaje inadecuado en casa.

UN BUEN INICIO

Comenzaré por los cachorros y lo primero –pero no único– en lo que debes de pensar es en la falta de un entrenamiento adecuado. En esta etapa, no recomiendo dejarlos sin supervisión en espacios grandes, ya que deben ir acostumbrándose poco a poco a hacer del baño cada vez más lejos del lugar donde duermen y donde comen.

En la actualidad hay mucha información en libros o tutoriales y los entrenadores han ido modernizando su trabajo. En este último caso, asegúrate que utilice refuerzo positivo y en condiciones donde garantice el bienestar del perrito.

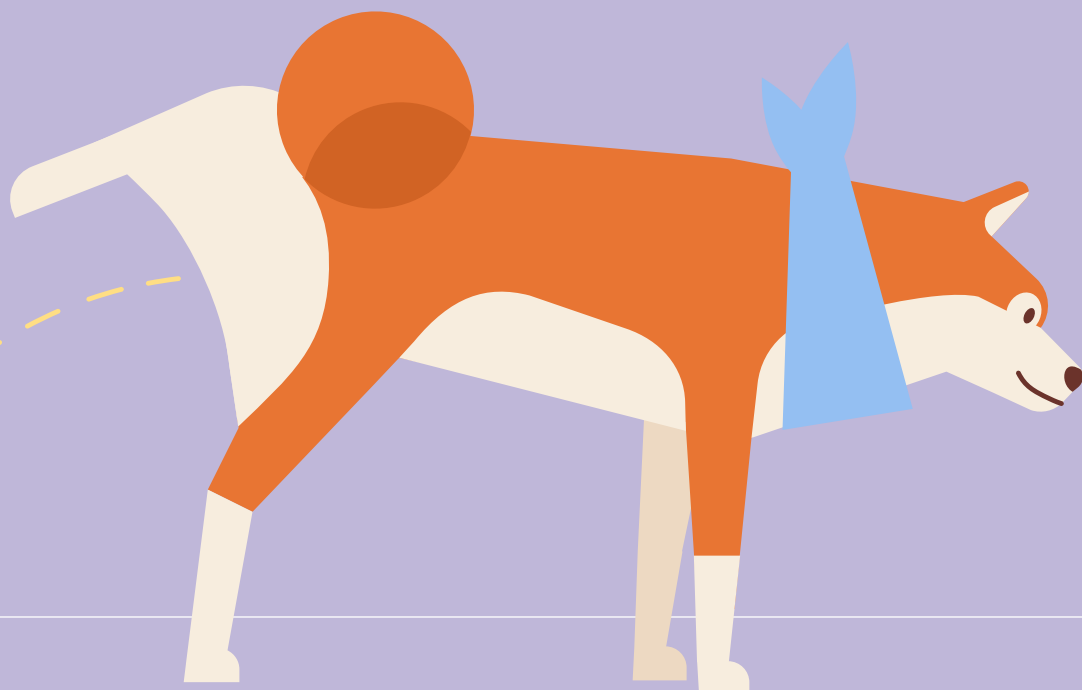



LA TEMIDA ADOLESCENCIA

Cuando tu canito está dejando de ser cachorro, comenzará a estar influenciado por las hormonas; si es hembra se ha visto que orinan fuera de lugar durante su sangrado, y si es macho empezará a levantar la pata en bordes y esquinas, por lo que es necesario volver a implementarle el entrenamiento de cachorro.

Lo anterior debe ir con su debida recompensa o refuerzo positivo y además mantenerlo vigilado constantemente -puedes usar una correa larga-. Otra opción es dejarlo en su "zona segura" cuando salgas de casa o estés ocupado.

Considera que si el tuyo no está castrado, hazlo: consulta a tu veterinario para conocer las ventajas de esta práctica, por ejemplo, una disminución importante en el marcaje. Si en esta etapa no logras consolidar un buen entrenamiento, de adulto va a continuar marcando dentro de casa.

PELUDOS ADULTOS ADOPTADOS

Aquí la mayoría de las veces se desconoce la información relativa a sus primeras etapas de vida y si es tu caso, no podrás dejar de pensar que les faltó un entrenamiento apropiado. Pero también considera que ante todo cambio de ambiente tenderá a marcar para sentirse (por así decirlo) "más seguro".

Además puede manifestar miedo y ansiedad, lo cual suele provocar marcajes en lugares no deseados y que a pesar de tus esfuerzos por entrenar correctamente podría ser necesaria una evaluación con un veterinario del comportamiento (etólogo clínico), quien verificará que no esté atravesando por un terrible problema de conducta, por ejemplo, ansiedad por separación.

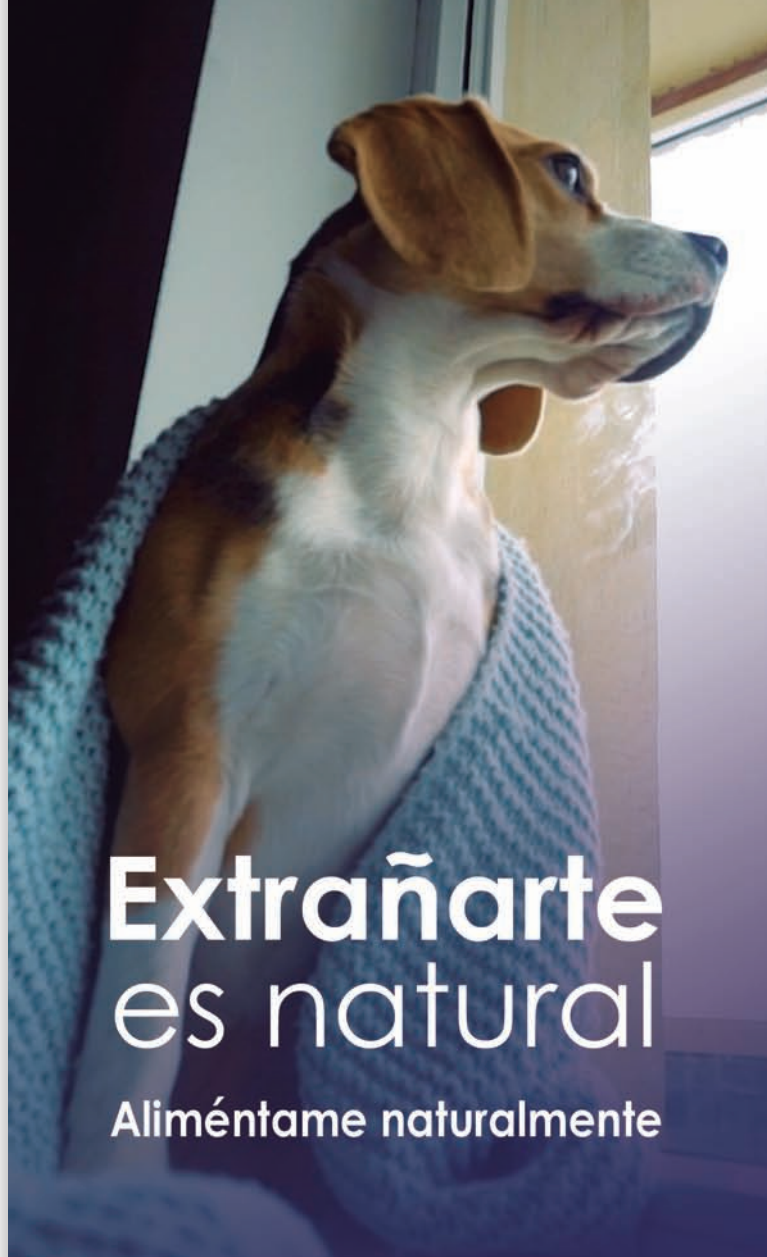
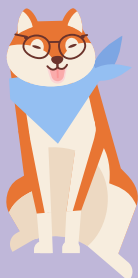

Extrañarte es natural

Aliméntame naturalmente

DIAMOND
NATURALS
Holistic

Alimentación **holística mejorada** con súper alimentos.

- Vida Sana y Activa
- Fortalece el Sistema Inmunológico
- Pelaje Sano y Hermoso

www.diamondpet.mx



CANES ENFERMOS



Es interesante observar que cuando un animal está enfermo su comportamiento cambia. Una perrita que bebe más agua de lo frecuente podría ser el resultado de una infección uterina, y por lo tanto va a orinar más, lo mismo si padece diabetes. Una inflamación en el abdomen causa malestar y es motivo de marcaje, así como una infección en vías urinarias junto con incontinencia, serían otra causa a considerar.

En suma, son muchas las patologías que llevan al marcaje y no sólo la falta de entrenamiento, la ansiedad o el miedo. Por eso recalco la importancia de la revisión médica junto con la del profesional en comportamiento animal.

OTROS FACTORES

Existen además muchos otros componentes que ocasionan este problema, por ejemplo:



- Un can que prefiere el pasto o tapetes absorbibles en lugar de pisos lisos.
- Que tenga miedo de algo en el exterior (al vecino o a la podadora).
- Que no distinga los límites de la casa (si tienes siempre abiertas las puertas o ventanales al jardín).
- Peludos que orinan porque se les saluda con mucho frenesí.
- Marcaje por una mudanza, presencia de alguien ajeno a la familia o viaje de su tutor favorito.

Tu perro es parte de la familia. Recuerda entrenar en lugar de castigar. Revisa su estado de salud de forma periódica y permite que conviva a diario con todos.





Desde el **MÁS** grande
hasta el **MÁS** pequeño
todos merecen nuestro amor y cuidado.

En Banfield lo sabemos mejor que nadie ya que desde hace más de una década continuamos llevando salud y bienestar a las mascotas de México.

Nuestros **Planes de Bienestar Banfield®** son los paquetes de servicios en Medicina Preventiva más accesibles para que tu mascota disfrute de una vida más prolongada, sana y feliz.

TODOS NUESTROS PLANES INCLUYEN¹:

- ★ Consultas **SIN COSTO** por 1 año
- ★ Vacunación anual
- ★ Check Ups con pruebas y análisis de laboratorio
- ★ Desparasitación
- ★ Esterilización
- ★ Limpieza dental profesional
- ★ Asesoría nutricional
- ★ Descuentos en otros servicios

1. Los servicios pueden variar dependiendo del plan contratado.
2. Aplican restricciones, para conocer más visita www.banfield.com.mx/condiciones

¡RECUERDA QUE NUESTRAS MASCOTAS ENVEJECEN MÁS RÁPIDO QUE NOSOTROS!

Por eso es muy importante revisar su condición de salud al **menos 2 veces al año**.

Al presentar este anuncio, recibe **UNA CONSULTA GRATIS** para tu mascota y si contratas un **Plan de Bienestar Banfield®** la cuota de inscripción **NO TIENE COSTO²**.

Sólo llama al **5658-6080** para agendar una cita y cuando lleves a tu mascota entrega este anuncio en la Recepción.

Vigencia hasta el 30 de septiembre del 2020.

Te invitamos a que nos visites **HOY MISMO**, nos encantará colaborar contigo en el cuidado de tu mejor amigo.

Síguenos como BanfieldMexico en:



5658-6080
banfield.com.mx



Hospital Veterinario
UNAM-Banfield



Av. Antonio Delfín Madrigal S/N, Col. Cd. Universitaria, Coyoacán, CP 04510 México CDMX, junto al metro Universidad y a un costado del Bicipuma.



MURCIÉLAGO CON CARITA PERRUNA

Nicolas Nesi, investigador de la Universidad Queen Mary de Londres, encontró en África occidental un murciélago buettikofer muy especial. Estos especímenes tienen un hocico grande, similar al de un canino, pero se topó con uno que tenía el hocico hinchado (para atraer parejas potenciales), pareciendo un adorable perrito alado.



PALMERSTON SE JUBILA

El gato de la Cancillería británica se retira tras cuatro años como funcionario. Con 100K en Twitter, dijo mediante una carta que quiere relajarse y vivir en el campo, lejos del centro de atención.

GODZILLA VS. KING KONG, INSPIRADA EN MICHÍ

Adam Wingard, director de varias películas, entre ellas Godzilla vs King Kong, que verá las salas de cine en 2021, dijo en Instagram que se había inspirado en las travesuras de Mischief, su guapo gato negro, para el largometraje.



GATO "JUEGA AJEDREZ"

Cuando su tutora sacó el tablero de ajedrez y lo puso sobre la cama, el michi se colocó tras las piezas negras, y aunque las echaba afuera del tablero tomándolas con la boca, esperaba pacientemente su turno para "jugar" con ella. Busca el video en internet.



MINI DEPA PARA SOLTEROS CON GATO

En Japón, un promotor de inmuebles y una marca de ropa y accesorios felinos, crearon apartamentos de 30 m² con todo el confort para solteros y su gato. Con estructuras diseñadas pensando en ellos, para ejercitarse, dormir o esconderse. La renta es de 60.000 yenes (500 USD), e incluye canasta de regalo mensual para los michis.



RESCATA A GATITO (Y ERA PUMA)

Un colombiano halló en la carretera a un gatito desamparado y lo llevó a casa. A los pocos días notó que se comportaba y veía diferente. Al investigar vio que tenía a un puma jaguarundi, así que llamó a las autoridades correspondientes para hacerse cargo.

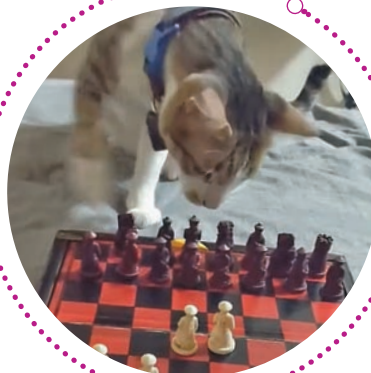



46

CATOPEDIA

¡Mi gato está perdiendo dientes!

48

CAT CARE

¿Existe el hipotiroidismo en gatos?

56

INFOGRAFÍA

Munchkin



¡MI GATO ESTÁ PERDIENDO DIENTES!

Esther Garcilita

• @lagateria
• @lagateriamx
• LaGateriaMX
• La Gateria TV

¿Has pensado en los dientes de tu gato? La salud dental de un felino es muy importante, al igual que la de un humano. Los dientes pueden perderse por varias razones; al igual que los niños, los pequeños gatitos mudan sus dientes de leche y esto sucede a los cuatro meses de edad (así que no te asustes si te encuentras por ahí unos colmillitos tirados). ¿Qué pasa después? Desde ese momento, tu gatito contará con 30 piezas dentales permanentes que habrá que ayudarle a cuidar durante toda su vida.

CUANDO VIENEN LOS PROBLEMAS...

Debes saber que a partir de los tres años de edad, un gato puede comenzar a padecer problemas

dentales. Los felinos salvajes desprenden el duro sarro de sus dientes al morder huesos, pero nuestros comodinos gatos domésticos no comen eso... ni se lavan los dientes (¡ni una vez al día!) y es lógico que toda esta actividad bacteriana les pase factura.

La salud dental es muy importante, pues una mala higiene bucal puede traer problemas que van mucho más allá del mal aliento. Al llegar al torrente sanguíneo, las bacterias pueden generar otras enfermedades más graves que una simple caries.

Mucha gente nos pregunta si es normal que la boca de su gato apeste a rayos. ¡No lo es! Claro, tampoco tiene que oler a flores, pero el aliento felino no debe ser nauseabundo. Es cierto que al igual que todos los animales (incluidos los humanos), tienen bacterias en la boca, las cuales consumen los restos de alimento y que si se acumulan, ocasionan sarro. Los dientes se pudren poco a poco e incluso se caen... de ahí ese "agradable" aroma.



Si huele así, verifica el estado de la boca de tu gato. Lo ideal es que los dientes se vean blancos y las encías, rositas y parejas. Si además del mal olor hay enrojecimiento en la encía y dientes amarillentos, malas noticias. Peor si tu gato babea, se talla la boca con la patita o notas que su apetito disminuye.

Llegado ese momento, no queda más que hacer cita con el veterinario para una limpieza dental. Este procedimiento se lleva a cabo bajo anestesia y requiere estudios previos. Desgraciadamente, es común que los gatos pierdan algunos dientitos, como le pasó a nuestra Arena en su último tratamiento (puedes ver el video en nuestro canal de YouTube). Pero no te preocupes de más, que eso no le impedirá a tu gatito alimentarse debidamente.

¿CÓMO LIMPIO LOS DIENTES DE MI GATO?

Primero que nada y como tratamiento preventivo, puedes conseguir varitas de *silvervine* o catnip japonés para que muerda y limpie sus dientes, cual león comiendo una gacela en la sabana.

Y sorpresa: a los mininos también se les deben lavar los dientes. Si puedes hacerlo sin ser devorado, hazlo cada dos o tres días así:

1. **Envuelve tu dedo con una gasa**
2. **Sienta a tu michi en tus piernas**
3. **Talla suavemente la superficie lateral de sus dientes**

¿Tienes más ideas? Compártelas con nosotros en nuestras redes sociales. Cada semana tenemos un video nuevo con tips para tener un gatito feliz y saludable.



Hospital Veterinario Peques

Neurología de perros y gatos • Urgencias 24 horas

MVZ Esp. Humberto Morales Castro

 www.hospitalpeques.com.mx

 www.hospitalpeques.com.mx

 55 5355 • 2529

 [hospitalpequesoficial](https://www.facebook.com/hospitalpequesoficial)

 [Hospitalpequesoficial](https://twitter.com/Hospitalpequesoficial)

 Nueces 184, Col. Nueva Santa María, Azcapotzalco, C.P 02800, CDMX



¿EXISTE EL HIPOTIROIDISMO EN GATOS?

MVZ EMCPCG Claudia García Herrera
Responsable del área de Medicina Interna
Hospital Veterinario Peques



Hay una hormona que se encarga de regular el metabolismo, y es la tiroidea. Debes saber que tu gato, igual que tú, la tiene y se encarga de muchas cosas en el organismo. Desde intervenir en el aumento de la formación de proteínas y el consumo de oxígeno, hasta el crecimiento y el desarrollo fetal. Puede decirse que la tiroidea es la hormona de "arranque" de casi todos los sistemas corporales, y si falta habrá varias consecuencias como poco crecimiento, enanismo, debilidad, y provocará mal funcionamiento de todo el organismo.

PROBLEMAS CON LA TIROIDES EN GATOS

Los perros también pueden padecer de esta enfermedad, pero difiere en mininos, por lo que no deben aplicarse los mismos criterios. Como suele decirse, "los gatos no son perros pequeños". La buena noticia es que en el caso del hipotiroidismo felino, es una enfermedad poco frecuente. Y se le llama así porque hay poca o nula producción de hormonas tiroideas (T4 - tiroxina- y T3 -triyodotironina-). El hipotiroidismo puede ser congénito (al nacer) o adquirido, que a su vez puede ser primario, secundario o terciario.

CÓMO ES EL HIPOTIROIDISMO CONGÉNITO

Es el más frecuente y al nacer los bebés parecen normales, pero hay cambios entre las seis y ocho semanas de vida, pues crecen menos en comparación con sus hermanos. Presentan enanismo desproporcionado: la cabeza es más grande y ancha, cuello y extremidades cortas, con cuerpo corto, como si fuera un bloque.

Otros signos incluyen dificultad para jugar, se ven más "torpes", adormilados, incluso con estreñimiento (y

El estrés se relaciona con el desarrollo de problemas urinarios, el más común es la inflamación de la vejiga

se puede corregir desde su alimentación con:
Cat Urology Urinary WIB



Autorización SAGARPA A-0042-047

mx.virbac.com



no les funcionan bien los tratamientos), por lo que su abdomen se mostrará hinchado. Otros signos menos frecuentes son que no se les caen los dientes de leche o que conservan su pelaje de bebé (sigue siendo suave y esponjoso). Y como hay debilidad en los músculos, tal vez no caminen de manera normal.

Dependiendo de las características que presente el gatito, pueden determinarse las causas del hipotiroidismo realizando un examen general. Por ejemplo, si es más pequeño de lo que debería ser a su edad, presenta abultamiento en el cuello, o incluso ha recibido algún golpe en la cabeza. El veterinario preguntará también si ha recibido algún tratamiento previo para hipertiroidismo.

CÓMO ES EL HIPOTIROIDISMO ADQUIRIDO

En el caso del primario, es sumamente raro en adultos, pero de ocurrir es por un daño directo a la tiroides por enfermedades que alteran la producción de las hormonas T4 y T3. Puede haber un aumento o disminución del tamaño de la tiroides, además de enfermedades relacionadas con el sistema inmune, medicamentos para el hipertiroidismo, deficiencia de yodo, entre otras.

En el hipotiroidismo secundario la glándula adenohipófisis está afectada y aparece cuando la hormona TSH (que estimula la tiroides) no funciona bien.

Finalmente, en el terciario se debe a que no hay suficiente producción de la

hormona que libera la TSH y la afectación ocurre en el hipotálamo. A estos dos últimos tipos se les conoce como hipotiroidismo central, y pueden ocurrir cuando hay tumores o traumatismos craneales.

¿QUÉ SIGNOS PRESENTA UN GATO?

Cuando es del tipo adquirido notarás signos leves, como adelgazamiento del pelo (es muy fino), letargo u obesidad, incluso bebe más agua de lo normal. Estos signos se consideran como inespecíficos, por lo que la enfermedad se pasa por alto e incluso se confunden con los signos del envejecimiento, ya que la edad de presentación más común de la enfermedad oscila entre los seis a los 14 años.

Pero también debes poner atención a otros signos como piel engrosada, aumento en la pigmentación de la piel, infecciones bacterianas, pérdida de pelo en las zonas laterales del cuello, tórax y abdomen.

¿CÓMO SE DIAGNOSTICA?

En caso de sospechar que tu gatito padece hipotiroidismo (por los signos antes señalados), tu veterinario indicará que se le realicen pruebas clínicas. Ahí se medirán los niveles de hormonas tiroideas (T4, T3 y T4 libre), así como de la TSH. Existen otros métodos diagnósticos, pero pueden ser poco específicos y algunas veces costosos.

Para el diagnóstico y tratamiento adecuado es importante que acudas con un veterinario que sepa detectar los signos y la enfermedad. Por último, debes saber que se trata de una afección poco común en mininos, con signos poco específicos y de tratamiento de por vida, por lo que es importante que observes y tomes en cuenta cualquier cambio de actitud o enfermedad crónica en tu gatito.



Nadie te protege como él.
Protégelo tú con lo mejor.

VeteriBac® Mascotas, sana su herida





DUDAS FELINAS

DE NUESTROS LECTORES

MVZ Ruy Baruch Bucio
 Consulta privada en Etología clínica de gatos
 mvzrui@hotmail.com

GATO ASUSTADIZO: ¿SE ESPANTA DE TODO Y NO SABES POR QUÉ?

Para empezar, debes saber en qué edad surge la respuesta de miedo en los gatos. ¿Sabías que su período de socialización empieza a las dos semanas de edad y termina más o menos a las 8 semanas de vida?

Pues bien, ocurre que la finalización de este periodo parece coincidir con la maduración de las estructuras cerebrales que se encargan de regular la respuesta de miedo. Esto significa que conforme tu gatito vaya creciendo, será más factible que comience a mostrarse miedoso ante ciertas presencias, como personas desconocidas, otros animales, objetos y más.

Por lo tanto, es bien importante que si tienes un minino que está entre la segunda y octava semana de vida, lo comiences a socializar con todo lo que se te ocurra (personas, perros, otros gatos, e incluso animales que en un futuro figurarían como presas, ya sean ratones, pájaros u otros).

Otro consejo para reducir la posibilidad de que sea miedoso, es manipularlo de forma gentil y siempre relacionando las interacciones con momentos agradables (como jugar). Si tu cachorro recibe este tipo de interacciones (de ti y otras personas) durante la etapa de socialización, será más dócil y menos miedoso en su etapa juvenil y adulta.

Pero si no aprovechas este periodo, más tarde te será un poco complicado familiarizarlo con otras especies, incluso estímulos ambientales (sonidos, olores, sabores, texturas) o a ciertas situaciones como viajar en coche, meterlo a la transportadora, ir al doctor, dejarse cepillar y lo que se te ocurra.

¿Ya está grandecito y notas que es muy temeroso? Entonces debes identificar a qué le teme y qué tan intenso es, ya que hay gatos que tienen tanto miedo que esto fácilmente podría escalar a una fobia (según la RAE, es un miedo intenso e incontrolable ante ciertos contextos).

Si notas esto en tu amigo, acude con un veterinario etólogo para que haga un correcto abordaje y, de ser necesario, considere la medicación sumado a una modificación conductual personalizada para tu minino.

Pero mientras acudes a esta ayuda, trata de no exponerlo a aquello que le esté generando el miedo. En caso de no poder evitarlo, asignale un sitio de seguridad dentro de tu hogar en el cual pueda refugiarse y sentirse relativamente más seguro.

¿POR QUÉ MI GATITO ME LAME MUCHO O POR QUÉ LAME OBJETOS?

El lamido o acicalamiento hacia otros (también llamado *allogrooming*) es un comportamiento que está íntimamente relacionada con una conducta de afiliación. Puede hacerse hacia compañeros de otra especie, entre gatos o hacia personas. Cuando es hacia tutores por lo general lo hacen en manos, cara o cabello.

Cuando tu michi se lame a sí mismo tiene como objetivo el mantener su pelaje limpio y bien peinado, pero al mismo tiempo ingerir la vitamina D que es sintetizada en su piel.

Como podrás ver, esto es una conducta normal que puedes observar en tu gato, el inconveniente aparece cuando este comportamiento lo realiza de forma repetitiva e incluso llega a ser un problema que se llama trastorno compulsivo. Esto quiere decir que se pasa demasiado tiempo realizándolo y a pesar de que lo quites insistirá en lamerte o lamer objetos como la pared, piedras, plásticos, entre otros.

Si detectas esto en tu minino, debes identificar qué lo lleva a realizar este lamido excesivo. Algunos factores son:

- Falta de estimulación física o mental.
- Refuerzo tuyo de forma involuntaria (cada vez que te lame, lo apapachas o le hablas), de esta forma aprende que para conseguir tu atención necesita lamerte o lamer algún objeto.
 - Ansiedad.
 - Falta de interacciones sociales.
 - Problemas médicos.

Si tienes duda de si tu gurrutto realiza el lamido o acicalamiento de forma normal o ya se está convirtiendo en un problema de comportamiento, no dudes en acercarte a un veterinario etólogo. Con gusto te orientará sobre las conductas de tu minino e incluso puedes solicitar una consulta para poder prevenir o tratar con éxito problemas de comportamiento.



PRÓXIMAMENTE

Minino[®]

Baby

Los primeros bocaditos
para tu minino.



36%

**PROTEÍNA
DE CALIDAD**



minino.com.mx

   /Minino Plus

Número de Autorización A-0544-863 [®]Marcas registradas por Malta Texo de México, S.A. de C.V.

MUNCHKIN

ES UN COMPAÑERO DE TAMAÑO MEDIANO, CUYA PRINCIPAL CARACTERÍSTICA SON SUS PATAS CORTAS QUE LE DAN UN TOQUE DE TERNURA; ES CONOCIDO POR ALGUNAS PERSONAS COMO GATO SALCHICHA. HA ENAMORADO AL MUNDO Y GANADO POPULARIDAD DEBIDO A QUE ES VELOZ Y ÁGIL, ADEMÁS DE SER CARIÑOSO Y MUY SOCIABLE.

DATOS IMPORTANTES



PARTICULARIDADES

Amigable con niños
🐾🐾🐾🐾🐾

Amigable con extraños
🐾🐾🐾🐾🐾

Necesidad de ejercicio
🐾🐾🐾🐾🐾

Inteligencia
🐾🐾🐾🐾🐾

Amigable con otras mascotas
🐾🐾🐾🐾🐾

Necesidad de socialización
🐾🐾🐾🐾🐾

Problemas de salud
🐾🐾🐾🐾🐾

Necesidad de acicalamiento
🐾🐾🐾🐾🐾

GATONALIDAD

Son extremadamente juguetones y les encanta correr. Les gusta explorar el mundo y son muy curiosos. Aman correr y convivir con niños y otras mascotas.



No puede dar saltos altos, pero encontrará la forma de llevar a ese lugar algo que quiere.



Son dulces y extrovertidos. Adoran recibir mimos pero también puede ser independientes.

Aprenden trucos fácilmente, así que le puedes enseñar a traer cosas y obedecer órdenes.

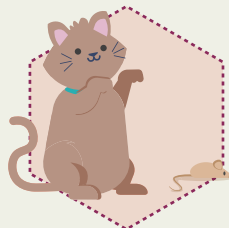

MÁS SOBRE LA RAZA



La raza fue reconocida por la International Cat Association (TICA) en 1994.

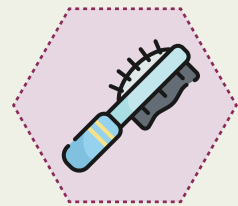

Solo requiere cepillado una o dos veces a la semana, pero si requiere de ayuda humana, ya que no es tan flexible como otros gatitos.

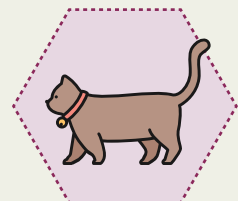

La mutación de la raza (patitas cortas) se descubrió en 1983, y fue bautizado con el nombre de la "gente pequeña" de El Mago de Oz.



Se supo de gatos paticortos en Inglaterra en 1930 y Rusia en 1950, pero no se crió como raza. En Reino Unido no es reconocido como una raza.



MVZ Ruy Baruch V. Bucio

Médico veterinario
certificado en etología y
bienestar animal.

Consultor privado en
medicina del
comportamiento de gatos

✉ mvzrui@hotmail.com
☎ 55 2530 • 4015



Méicos Especialistas en Comportamiento Animal

Resolución de problemas
conductuales

MVZ EMCV (EC)
Aline Ixtab Morales Estrada
MVZ EMCV (EC)
Alejandro Pérez Castañeda

☎ 55 6572 • 3990
f @etovet



Exotic Pet Medical Center

Único Hospital Veterinario
dedicado exclusivamente
a mascotas exóticas

✉ www.exoticpetmedialcenter.com.mx
☎ www.hurones.com.mx
☎ 55 5534 • 1264
☎ 55 5524 • 3444
📍 Búfalo 147, Col del Valle,
C.P 03100, Ciudad de
México



Hospital Veterinario de Especialidades

Servicio de Ortopedia y
Neurología

AMVZ Esp.
Martha Hernández Arellano
MVZ Esp.
Carlos Santoscoy

📍 Facultad de Medicina
Veterinaria y Zootecnia
UNAM



La Gatería

Lo nuestro son
los gatos

✉ www.lagateria.com
f lagateriamx
@lagateriamx
lagateria
lagateria.tv



Hospital Veterinario de Especialidades en Fauna Silvestre y Etología Clínica

Servicio para animales de
compañía no convencionales
y fauna silvestre

Atención de problemas de
comportamiento

✉ clinicafaunasilvestre@hotmail.com
📍 etologiaclinicafmvzunam@hotmail.com
☎ 55 5622 • 5942



MVZ Martha Elena Castro Guzmán

Médica de Bienestar
Animal en el Zoológico de
San Juan de Aragón

Master en Etología Clínica Veterinaria

✉ ecastro.sma@gmail.com
☎ 55 1591 • 3282



Koncientizando por un mundo mejor, AC

Adopta, difunde, dona,
apadrina

✉ www.koncientizando.com.mx
f koncientizando



Un vínculo que dura por SIEMPRE.

Anúnciate con nosotros

Tenemos el espacio ideal
para tu presupuesto



Contáctanos
y con gusto
te atenderemos

☎ 56 1544 • 7491
☎ 55 7308 • 0296

✉ edmundo.ceja
@prototipomexico.com





HOSPEDAJE Y ENTRENAMIENTO PARA MASCOTAS



Nosotros lo cuidamos

En Training Camp tenemos lugar para todos



Guardería y hospedaje canino semanal o mensual,
con opción a entrenamiento



¡El mejor lugar para tus amigos!

Tu mascota tendrá diversión garantizada y seguridad en contacto con la naturaleza
Personal y atención veterinaria las **24 hrs del día.**



☎ 55 5424 • 1864



🌐 www.workingdog.com.mx/trainingcamp/



Hospital Veterinario de Especialidades

Área de Medicina de Gatos

MVZ Esp.
Jesús Marín Heredia

☎ 55 5622 • 5864

📍 Facultad de Medicina Veterinaria y Zootecnia, UNAM

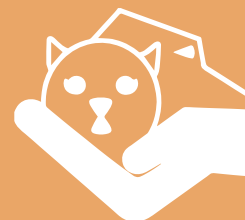

Grupo Veterinario San Mat

Medicina Interna, Cirugía Tejidos Blandos, Medicina Complementaria (Flores de Bach y Homeopatía). Especialización en: Dermatología, Rehabilitación Física y Acupuntura

MVZ
Maritere González Lama
MVZ
Octavio Mejía Ponce

☎ 55 9170 • 6809 / 55 5543 • 7948

📍 Av Eugenia (Eje 5) No. 926, casi esquina Nicolás San Juan

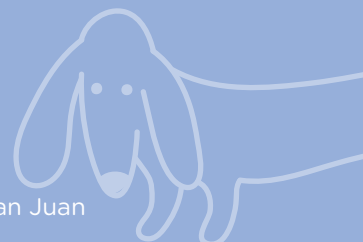

¿ES CIERTO LO QUE SABES DE LAS **ARDILLAS** Y **LAS PALOMAS?**

Brenda A. Tinajero Jiménez
Exotic Pet Medical Center
info@exoticpetmedicalcenter.com.mx

En el parque, en la escuela, incluso por la ventana de la casa, todos han visto y hasta alimentado a ardillas y palomas, pues prácticamente están en todas partes. El hecho de ser animalitos tan conocidos ha creado muchas ideas respecto a ellos, pero ¿qué tan cierto es lo que se dice? Por eso hoy hablaremos de las principales creencias que los rodean:

SOBRE LAS ARDILLAS

- **¿Son agresivas?** A pesar de ser tan pequeñas su mordida puede causar una herida bastante profunda. Por fortuna las mordeduras por ardillas no son frecuentes y los únicos accidentes reportados han sido al alimentarlas o al intentar agarrarlas.
- **¿Transmiten la rabia?** Rara vez son portadoras del virus que causa esta enfermedad, por lo que la probabilidad es baja. Pero si una ardilla te muerde, lava la herida para evitar que se infecte por bacterias y consulta a tu médico familiar.
- **Como olvidan dónde dejaron sus nueces, por eso crecen árboles.** Al alimentarse de una variedad de frutos y semillas, muchas veces los entierran para tener una “despensa”, pero como no se la acaban o no la encuentran, efectivamente de ahí puede nacer un árbol.
- **Su casa son los árboles.** Existen ardillas arborícolas (viven en los árboles) y su nido son los huecos de los troncos. Pero están las ardillas terrestres, cuyos hábitos no son estrictos: algunas especies construyen sus madrigueras en la tierra y están durante el día en los árboles.
- **Son buenas mascotas.** Por más tiernas que luzcan, tienen un carácter fuerte, requieren de espacio, tiempo y cuidados especiales. Aunque lleguen a adquirirse desde pequeñas y es más fácil que se acostumbren a un humano, siguen siendo animales silvestres. Y peor, si adoptas una ardilla, no podrás liberarla después, ya que estará habituada al cuidado humano y no sobreviviría por sí sola.





ACERCA DE LAS PALOMAS

- **¿Son originarias de México?** No. Proviene de Europa, África y Asia, por ello aquí son consideradas como una especie exótica.
- **¿Son plaga?** Tristemente, sí. Su población ha crecido sin control, muchas veces gracias a que las alimentamos. El problema es que amenazan la biodiversidad del país porque compiten por el alimento y el hábitat, desplazando a las aves mexicanas.
- **¿Son "sucias"?** Al contrario, son limpias como cualquier otra ave, disfrutan tomar baños y limpiar sus plumas, aunque pueden transmitir enfermedades si no tenemos las medidas de higiene adecuadas después de estar en contacto con ellas o sus heces.
- **Sólo pueden ver a los lados.** Cuentan con una visión de 340°, pudiendo ver hacia el frente con ambos ojos, pero en un ángulo mucho menor (20° aproximadamente). La gran apertura de su vista es por su visión monocular (con cada ojo). Su único punto ciego es detrás de su cabeza.
- **Si llega una, llegarán más.** Las palomas viven en grupo, por lo que comen, toman agua y descansan juntas. Se dividen en grupos en busca de alimento, así que uno puede atraer a otro.

Ahora que ya conoces más sobre estas criaturas, recuerda: no todo lo que se dice es cierto.

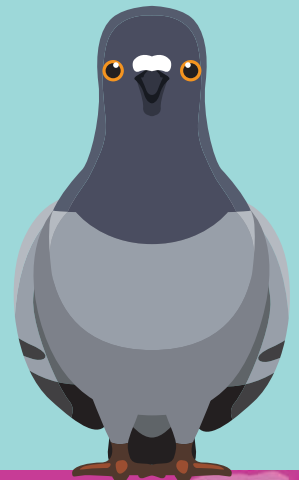

Celebrating Animals | Confronting Cruelty
Worldwide



HUMANE SOCIETY
INTERNATIONAL
MEXICO

Humane Society International México

Celebrando a los animales,
confrontando la crueldad

  HSI México



¿QUÉ JAULA ELIJO Y DÓNDE LA UBICO?

MVZ Miguel Ángel de la Torre S.

www.hurones.com.mx

hurones@hurones.com.mx

Los hurones son sumamente curiosos, pequeños y ágiles: estas cualidades sumadas pueden ser un potencial problema. Para garantizar que tu casa no corra riesgos cuando salgas al trabajo o la escuela, es importante que tengas un espacio controlado, como una jaula, así que cuando la busques considera:

1. **Tamaño:** mientras más espacio disponga, más accesorios y diversión podrás ofrecerle cuando esté en ella.
2. **Niveles:** prefiere los modelos con distintos niveles para subir y explorar.
3. **Pintura epóxica:** busca aquellas pintadas; ello evitará el contacto directo con el metal, lo que podría producir intoxicaciones.
4. **Base plastificada:** son más fáciles de limpiar que las de reja, y menos frías por sus bordes elevados (impide que desechos y alimento se salgan del contenedor).

Por último, no la pongas cerca de ventanas, donde haya corrientes de aire, calor extremo o mucha humedad (baños y áreas de lavado). Recuerda: son animales de interior, por lo que no debes colocarla en el jardín o la terraza.



¿QUÉ ES EL **DIMORFISMO** SEXUAL EN **AVES?**

MVZ Laura Martínez León
Exotic Pet Medical Center
info@exoticpetmedicalcenter.com.mx

Se refiere a poder distinguir perfectamente a los machos de las hembras. En aves, muy pocas especies presentan dimorfismo sexual obvio.

A SIMPLE VISTA

Una especie muy colorida es el loro eclectus australiano. Los machos son color verde vibrante con pico amarillo, y las hembras son rojo intenso con pico negro.

En los periquitos australianos es por el color de la cera (membrana que recubre los orificios nasales), en machos adultos es azul o rosada,

y en hembras es blanca o cobriza; en el celo se intensifica un poco.

Los pavorrales machos lucen coloridos para atraer a las hembras, más pequeñas y café. El loro macho de frente blanca del Amazonas presenta plumas rojas en el álula (plumas del ala), las hembras no.

En algunas especies los machos son más grandes y tienen varios colores para cortejar y atraer a la hembra, que suele ser más pequeña, de tonos opacos o grises. Pero en la mayoría de los casos para sexarlos es necesario un análisis de ADN o mediante endoscopia.



TIPS PARA EL VERANO Y TUS CHINCHILLAS

MVZ Thalía Rojas
Exotic Pet Medical Center
✉ info@exoticpetmedicalcenter.com.mx

Las chinchillas son originarias de los Andes, por lo tanto se adaptan mucho mejor a los climas fríos.

Durante el verano, es importante que hagas ciertas modificaciones en su hábitat o estés pendiente para evitar un choque de calor a tu roedor. Estos son algunos tips:

1. **¿Habitación muy calurosa?** Es indispensable que nunca le falte una placa de mármol, ya que al ser fría le permitirá regular su temperatura.
2. **Hábitat ventilado.** Debe estarlo, en interiores y contar con un recipiente con agua potable y siempre fresca.
3. **Golpe de calor.** Si te percatas que tu chinchilla se encuentra muy agitada, letárgica y con las orejitas muy calientes, quizá experimente un choque de calor. Actúa de la manera más tranquila y rápida posible, colocando en sus orejas un hielo envuelto en una tela, agua en sus patas o un ventilador cerca, esto le permitirá equilibrar su temperatura. Esto como primeros auxilios. Posteriormente debes buscar la asesoría de un veterinario experto en estas pequeñas criaturas.





DEDICADOS
A VIDAS
ACTIVAS Y
SALUDABLES

Eukanuba

ACTIV *ANYWHERE*

¿Cómo ser Fitness
tú y tu mejor amigo?

#miperroeukanuba

Ganador[®]

UN FESTÍN PARA DELEITARLO



Amor Incondicional[®]